

Inbjudan:

Sällskapet för Svensk Posthistorisk Dokumentation (SSPD) inbjuder medlemmarna i vår förening att delta i SSPD:s höst- och vårmöten 2006/07 på Postmuseum. Ingen föreningsavgift erfordras.

Onsdagen den 20 september kl. 18.30: Åke Rietz presenterar sitt projekt "Fortsatser för lösenföresändelser 1874-1891".

Onsdagen den 18 oktober kl. 18.30: Helena Obermüller-Wilén föreläser "Falska brev till samlarnas skåda".

Lördagen den 11 november kl. 11.00-16.00: "Posthistorisk dag"

Onsdagen den 6 december kl. 18.30: Patrik Larsson berättar om "Trycksaker".

Svar på fråga:

Postens identitetskort (se omslaget nr 2/2006)

ID-kort infördes i Sverige 1909.

Får 1926 användas kort av den vid världspostkongressen i Stockholm fastslåda modellen.

1949 infördes "Anmälningskort för erhållande av identitetskort". Bl. 565 (jul 49).

Dessa kort skulle förvaras i 10 år och därefter makuleras. Ett sådant kort var avbildat på omslaget till nr 2/2006.

Information:

Åretrastående medlemsannonser kommer att publiceras i nr 4/2006.

Medlemsändringar

NYA MEDLEMMAR	aug-2006	som samtlar
Mikael Blomquist, Olofsgatan 7 B 652 19 Karlstad mikael.blomquist@telia.com		Stämplat S-län
Ulf Lindoff, Musikantvägen 12 A, 224 68 LLUND ulf.lindoff@swipnet.se		Ortsstämplat, postombud
Roger Mattsson, Wernsvägen 3 761 92 Norrtälje mattsson.roger@telia.se		Oscar: Norrland, även nyare på vykort. Ängböl, Jyg.
Tomas Olsson, Multrågratan 30 nb 162 55 Vällingby svensson.olsson@telia.se		Skilling, vapen, Sa stambanan, strålstämplat
Gösta Wingren, Isatorpsvägen 21 431 39 Mälndal gosta.wingren@mbv.com		Oscar: ortstämplat, spec. Östergötland

NY ADRESS

Gert Fredriksson, Faluvägen 22
785 35 Rättvik, 0248-51 236

Hembygds filatelisten

Tidskrift för hembygdsfilateli

Nr 3 2006

Årgång 23

Ur innehållet	
Ordförande har ordet	1
Resultat av enkät 2006	2
Stämpelsamlarnas märkvärdigheter från Östergötland del 3	3
Att välja vykort i Hembygdssexponat	4
Åhre postexpedition	8
Maskinstämplat av Inkjettyp del 3	10
Nst 16 del 8	18
Medlemsannonser	27
Medlemsändringar	28
Möten hösten 2006	sid 28 och baksidan

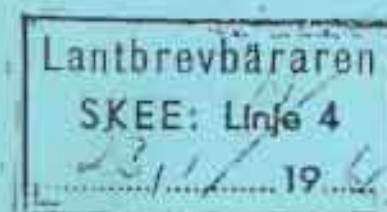

Ny typ av stämpel från
Hugo Bäckmark



I föregående nummer, sid 6, efter-
lystes Dagsberg N16.
Yngve Lundgen har skickat ett av-
tryck från 1876

Vår webbsida via förbundets: www.sff.r.se

Epost: hb.filateli@telia.com

Riksföreningen för Hembygdsfilateli

Riksförening inom Sveriges Filatelist-Förbund

RIKSFÖRENINGEN FÖR HEMBYGDSFILATELI

Adresslista: valda funktionärer 2006

Ordförande Gustaf Ankarcrona mobil 070 - 213 43 95
Gustav Ills Boulevard 29 Str, 169 73 Solna 08 - 624 32 95
e-post: anargus.ankarcrona@tele2.se

V ordförande Per Erik Nilsson
Småbjörksvägen 81, 163 42 Spånga 08 - 760 33 55
e-post: pe.nischello.se

Sekreterare Ulla Lundquist
Mörkullevägen 39, 175 64 Järfälla 08-36 28 94
e-post: ulla.lundquist@tele2.se

Kassör Hans von Euler
Skiljevägen 11, 182 56 Danderyd 08 - 753 43 86
e-post: hans.euler@telia.com

Ledamot Anders Pleijel arb 08 - 672 30 27
Skånegatan 51, 4 tr, 116 37 Stockholm 08 - 642 21 44
e-post: anders.pleijel@telia.com

Suppleanter

Leif Ledmyr 08-795 02 69
Jägarstigen 1, 181 46 Lidingö leif.ledmyr@telia.com
Göran Heijtz arb 08 - 10 83 62
Box 19541, 104 32 Stockholm fax 08 - 10 83 61
e-post: nova.stamps@home.se 08 - 10 74 01

Revisorer Jan-Ove Brandt arb 08 - 723 91 00
Ripsvägen 1, Str. 130 74 Solna 08 - 45 48 98
Bengt E. Lindbergh mobil 070 - 321 98 73
Farsydalsplatån 9, 131 41 Nacka 08 - 716 53 31
e-post: bengt.e.lindbergh@wipnet.se

Suppleant Rune Johans 0651 - 408 92
Bergvägen 10, 820 40 Järvsö

Valberedning Åke Persson sammankallande 0278 - 162 90
Alfvägen 10 B, 821 30 Bollnäs
Nils Malmros 0454 - 32 11 28
Lärkvägen 64, 374 50 Åsarum
Jan-Olov Edling 0295 - 501 48
Pl. 2610, 748 92 Österhyttbruk
Suppleant Christer Karlsson 018 - 25 40 17
Lhottsгатan 12, 753 37 Uppsala

Cirkulationsföre- Göran Magnusson 0470 - 307 20
ständigare Granholmsvägen 52, 360 32 Gemla 070-91 89 732
e-post: gorans@rimarkscentrum.com arb 0470-19 840

Hembygdsfilatelisten

Tidskrift för medlemmar i Riksföreningen för Hembygdsfilateli.

Redaktionskommitté för detta nummer:
Gustaf Ankarcrona, ansvarig utgivare
Per Erik Nilsson, redaktör och layout
Anders Pleijel, webb-ansvarig

Redaktionen adress:

Per Erik Nilsson
Småbjörksvägen 81
163 42 Spånga
Epost: pe.nischello.se eller
hb.filateli@telia.com

Tidskriften utkommer med fyra nummer per år i februari, maj, september och december.
Artiklar, debattinlägg med mera till redaktionen före den 15:e i månaden före utgivning.

Annonspriser:

Medlemsannons: gratis
Lokal mötesannons: gratis
Handlarsannons:
1/1 sida: 750 kr
1/2 sida: 400 kr
1/4 sida: 250 kr

Vår websida via förtbundets www.sff.r.se
Epost: hb.filateli@telia.com
Föreningens/tidskriftens
Plusgiro: 98 86 28 - 4 Årsavgift 2007: 70 kr

Ansvars/arbetsfördelning inom styrelsen

Ledning, samordning, program, möten och budget	Gustaf
Hembygdsfilatelisten	Per Erik
Utskick av Hembygdsfilatelisten	Hans
Hemsidan	Anders
Medlemsregister, mottagare av skriftlig medlemsanmälan	Hans
Ekonomi, bokföring, ekonomirapport	Hans
Verksamhetsberättelse, protokoll	Ulla
Medlemsvärning, media	Leif
Urvalshäften, (kontaktperson för GM är Gustaf)	Göran Magnusson
Sammanhållande för forskningsprojekt	Göran
Redaktionskommitté	Gustaf, Per Erik Anders

Möten hösten 2006

(Se även sid 28)

Onsdagen den 13 september kl 16.00-20.00

på Postmuseum, Allrummet

Kl 16.00-18.15 : Urvalshäften

Kl 18.30-20.00: Vad kan finnas med i en hembygdssamling

i posthistorisk-, motiv- och öppen klass

Jurymannen Arne Forssén kommenterar några exponat

Onsdagen den 11 oktober kl 16.00-20.00 :

på Postmuseum, Konferansrummet, 1 tr

Kl 16.00-18.15 : Urvalshäften

Kl 18.30-20.00: Vykort i en hembygdssamling - Göran Heijtz

Lördagen den 18 november kl 10.00-14.00 :

hos Stockholms Filatelistförening, Tyska Brinken 34

Urvalshäften och bytesverksamhet.

Ta gärna med eget material!

Lokalerna nås lättast med tunnelbana till Gamla Stan, sedan ett



Måndagen den 4 december kl 17.30-21.00

Preliminärt möte hos SFF Göteborg vid föreningens julfest.

Särskild kallelse till hembygdssamlare i Göteborgs-området

Ordföranden har ordet

Den nya redaktionen för Hembygdsfilatelisten har nu verkat i snart två år. Vi får många glada tillrop om en innehållsrik tidning eller rättare sagt medlemstidning. När det gäller layout har vi kanske kommit en bit på väg. Vi hoppas i alla fall att vi hittar en bra layout som gör det lätt att läsa tidningen.

Som i alla publikationer av denna typ, idella och frivilliga är redaktionen starkt beroende av artiklar och information från sina medlemmar. Vi vill därför uppmana var och en att bidra med sin del av "kakan". Varje bidrag har sitt värde och varje skribent sin kunskap som vi kan få del av.

I detta nummer avslutas projektet normalstämpel 16. Det påbörjades för cirka 20 år sedan. Publicering skedde första gången 1986 i ett separat häfte i A 5-format. Detta gav underlag för ett betydande forskningsarbete som leddes av Roger Larsson, Umeå. Stämpeltypen var i bruk under 1870- och 80-talen. Det har bl a visat sig att många originalstämplat ersatts av nytryckade eller reparerade stämplat. Ett besvärligt förhållande för stämpelutvecklaren har varit prickarna över "3" och "6". Antingen ligger dessa inom ramen eller så trycks densamma av prickarna. Publiceringen i tidningen har gjorts i nr 3/2003, 2/3/2004, 3-4/2005 och nr 1-3/2006.

Ett stort tack framförs till Roger Larsson från styrelsen för ett gediget arbete till stor nytta för alla stämpelsamlare och den posthistoriska dokumentationen. Förteckningen kommer att publiceras på föreningens hemsida. Särtryck kan erhållas mot självkostnadspris. Intresserade kontaktar Anders Plejel (adress se omslagets insida).

Ejell Arvidsson, vår allra älskade för gärdagens, dagens och morgondagens maskinstämplat av Irkjetty avslutar sin imponerande redovisning av denna bland många

trikassamlare mindre populära stämpeltyp. Just nu är det ingen annan än Kjell som ser till att för eftervärlden dokumentera denna stämpels användning. Hopplas att artiklarna väckt intresset för samlare av denna stämpeltyp. Tack Kjell för det och lycka till med fortsättningen! Förresten läser jag i den norska förbundsutgåvan att nu är det dags för Norge att ta dessa stämplat i bruk.

Göran Elmberg fortsätter sin trevliga serie om märkvärdigheter bland Östergötlands stämplat. I förra numret efterfrågades Göran om utbildning av Dagsberg nr 16. Svaret finns i detta nummer. fler sådana serier önskas från andra delar av landet.

Äntligen kan redaktionen slå ett slag för hembygdsarnas vykortssamlare. Den kände vykortssamlaren och specialisten, solnabon Paul Gustafsson, ger i detta nummer några fina råd på vägen till alla oss samlare av vykort från vår hembygd.

Vår cirkulationsföreståndare Göran Magnusson har fått för sig nya läshäften för att kunna skicka ut i böt. Kära medlemmar, det är Ni som måste rädsla denna viktiga verksamhet med nya häften.

Föreningens verksamhet omfattar stockholmprogrammet som återburs på bokstaden och inbjudan till SFF:s höstprogram (se sid 28). Vi deltar i den regionala utställningen i Falkenberg 14-15 oktober, Milardusträffen i Örebro 21 oktober och föreningsmöte i Göteborg 4 december samordnat med SFF Göteborg julfest (särskild kallelse till göteborgarna).

Vi satsar på ett stort antal HEMBYGDS-SAMLINGAR GB BOFILEX 07 i årens 14-16 september 2007. Böja nu! Anmälan senast 31 oktober 2006.

Till vår egen HEMBYGD 2008 ber vi att få återkomma i kommande nummer. Väl möt runt om i landet under hösten! Gustaf Ankarcrona

Resultat av enkät 2006

Enkäten sändes ut med nr 1/2006 av Hembygdsföreningen i form av ett portkört till cirka 480 medlemmar. Av dessa har i skrivande stund 210 svarat. Om man räknar bort institutemen, företag och föreningar kan man konstatera att drygt 90% hört av sig. Det motsvarar i stort sett styrelsens förväntningar. De som fortfarande har körtet kvar eller nr 1 av tidningen där enkäten också står tryckt kan med fördel släcka in detsamma snart. I oktober "går låget" vad gäller nya uppgifter till matrikeln som ges ut i november 2006.

Enkäten hade flera syften utöver att uppdatera aktuella adresser och samlatområden. Ett var efterfrågan av egen stämpeldokumentation, ett annat medlemmarnas förslag till styrelsen angående dess arbete och satsningar. Dessutom gavs möjlighet att formulera en adress att gratis publiceras i Hembygdsföreningens.

Hela 92 st har lämnat adressunderlag. En första omgång om cirka 60 annonser är redan publicerade i nummer 2/2006. Övriga kommer i detta och kommande nummer. Det är vår förhoppning att annonserna får några ripp. Läs alltid igenom listan igen och se om du har något som eftersöks.

Förslagen till styrelsen har varit av skiftande karaktär. Här några exempel: "förteckning över dagens postorter som har egen stämpel (nr 64)", "lägg märke för mycket energi på att nota i de senaste årens stämpel", "arrivarkurs i både gamla och nya stämpel, t.ex. vad är en Lrestpl", "Åtgärder för att stimulera samlandet", "förslag synas mera i media", "arrangera träffar utanför Stockholm i ex. Västsverige" o s v. Styrelsen har tackat för tagit emot ett 15-tal förslag som nu bearbetas.

Några medlemmar har anmält att de är beredda att komma med artiklar till tidningen. Stort tack till er. Redaktionen återkommer. Och en förhoppning att många fler av er också hört av sig om sina kunskaper och kära samlatområden för publicering i vår tidsskrift.

Det riktigt positiva i enkäten är de många svar vi fått om egen stämpeldokumentation. Vi har tidigare redovisat att den norra delen av Sverige och dess postala stämpel är väl dokumenterad, däremot inte vad gäller flera län/landskap i den södra delen. Totalt har över 40 medlemmar noterat att de har egna stämpelförteckningar över sina samlatområden såväl län/landskap (15 st) som kommun och mindre geografiska/postala områden. Utifrån sammanställning kan man konstatera att det finns stämpeldokumentation som täcker i stort sett hela landet. De områden som saknas i enkäten är Södermanland, Västergötland och Närke. Småland är lite osäkert vad gäller helheten. Det är naturligtvis mycket möjligt att även dessa områden finns förtecknade även om vi inte fått veta det. Vem tar hand om dessa områden?

Förteckningarna är av varierande omfattning vad gäller aktuellt områdes alla stämpel. Utforsningen och detaljeringsgraden skiljer från beklornat (t ex Post i nord) till data (xsl) listor. De allra flesta går att få elektroniskt och på CD-romskiva.

Efter att ha hört med ansvariga utgivare av dessa förteckningar återkommer vi med en detaljerad förteckning. Den senaste från M län av Nils Ivar Johansson har redan fått stor spridning (se annons föregående nummer). Nils Ivar m fl jobbar nu med L län.

Naturligtvis är dessa förteckningar mycket stimulerande för hembygdsamlandet och själva stämpelsamlandet. Vi uppmanar därför alla som tagit sig an uppgiften att dokumentera stämpel och posthistoria från sitt område att inte förtrotta. Och allra viktigast HÖR AV ER med ert fortsatta arbete.

Stort tack från styrelsen till er alla som besvarat enkäten.

Gustaf Ankarcruna

Stämpelsamlarans märkvärdigheter från Östergötland del 3

Göran Limberg

HOGSTAD 1895-12-01 - 1957-05-31

Den station använde N14 från start till in på 1926 och därefter N58v tills stationen upphörde. Vid efterforskning av nya stämpeldata för uppdatering av Stämpellistan för E län framkom att man även haft en N59h. Hittills är ett enda avtryck känt, som är från 1945-12-01. Är det kanske samma församling här, som tidigare behandlats under Hulleby (se föregående nr av tidskriften)? 50-år borde ju haft åttioåttonde drygt 9 år på sig att framträda, men icke. Emellertid är ju underlaget icke knapphändigt, minst sagt, för ett närmare spekulerande i vad som kan ha orsakat att man förordrig N58v. Alla de som rekviderat sista-dags-avstämpling har uppenbarligen fått den stämpeln.

Titta nu bland era Hogstadstämpel om ni har en raritet! Meddela i så fall detta till redaktionen eller direkt till mig. Dags för komplettering av Facit Postalt!

Den avbildade stämpeln ser svag ut men på originalet är avtrycket oövertydligt. (Märket tillhör en annan samling.)



Hogstad N59h

HELLESTAD, TJÄLLMO, HÄLLESTAD, BORGGÅRD

När de första postkontoren inrättades i Sverige var det nästan regel att de förlades till släderna. Undantagsvis kunde någon ort av särskilda skäl beviljas ett eget postkontor. Ett sådant undantag var Hellestad, som hade 4 mil till närmaste kontor i Norrköping,

men hade en ganska betydande näringsverksamhet, främst gravdrift sedan länge. Man fick sitt postkontor den 7 mars 1762 förlagt till sätesgården Sonstorp.

Erfäst tre olika stämpeltyper hann man använda, nämligen en rakstämpel från 1819 och två typer högstämplar från 1831 resp 1834. Av naturliga skäl är dessa garuska-svärldomliga i dagens läge.

Från ingången av 1841 var postkontoret förlagt till grannsocknen Tjällmo, stavat Tjällmo i den första stämpeln, en fyrkantstämpel, senare Tjällmo till 1912 och därefter Tjällmo, som den fortfarande heter.

Hur gick det då med Hellestad? Från den 1 september 1866 fick man antligen en egen poststation igen efter flera framställningar till Postverket. Sin första stämpel fick man 1869, och den kan alltså överfinnas på Vapenmärken. År 1874 flyttades stationen till den då nyöppnade järnvägsstationen på linjen Färsång - Hjortevam (senare Hirdbygd till Pilsboda). Från 1912 moderniserades namnet till Hällestad. Men än var det inte slut med förändringens tid. Församlingen på järnvägen upphörde 1962, vilket även berörde grannstationen Borggård, som haft poststation från 1933. Hällestads poststation flyttades till Borggård, vars namn försvann 1965-05-15, men ändå var det alltså en poststation där. Nya fina lokaler förbereddes för inflyttning den 1 februari 1967, men uppsköts till den 7 mars, som var 225-årsdagen av Hellestads öppnande.



Hellestad högstämpel av typ 2

Att välja vykort i Hembygdsexponat

Paul Gustafsson

De flesta hembygdsamlingar som företrädesvis samlar filatelistiskt material har i sina gummor en hel del vykort från hembygden. Vissa av dem kan givetvis användas som komplement i sena filatelistiska exponat, i de fall de har direkt anknytning till övriga objekt.

Men varför inte välja ut ett antal intressanta kort ur hembygdsbunternas och möta ett renodlat vykortsexponat för entrans-, oper- eller vykortsläsen?

De flesta av korten i gummorna är nog inte alltför uppbärande med tillfälliga liviska motiv på byggnader, gator, torg och parker. Klart att flera sådana kort måste vara med, men jag vill i det följande ge några tips om motivgrupper som gör exponatet livfullare och därmed intressantare.

En folklig gata känns ofta ointressant, men förenklat trafik och flussörer blir kortet genast mera livfullt.

Ett öde torg är ingen höjdare. De flesta orter har haft torghandel. Kort på sådana saluförg livar upp exponatet. Jag visar några i avsnittet Torghandel.

Vill man exempelvis visa en kyrka, är det en fördel om man väljer ett befolkat kort.

Det jag visar här är visserligen från invigningen och kan därför även betraktas som exempel på gruppen Evenemang.

Kommunikationer

Tåg, spårvagnar och båtar är populära som temaobjekt på vykort, men pastar bra som exempel på hemortens kommunikationer.

Troheten är det äldre kort som tilldrar sig störst intresse bland utställningsbesökare.



Något ska man se ett ånglok på ingång och personal på plattformen. Jersjö station 1905.



Här har de första elektriska vagnarna på loppa till Djursgården tagits i bruk 1905.



Till Söderköping kom man med kanalbåt 1800. Det måste ju sammanas av den orten oss.



Härnösands nya kyrka invigs pingsthälsan 1908. Berövt stämning! Kortet stämplat Nordmaling.

Sociala motiv

Några exempel på sociala verksamheter på orten kan väcka intresse hos utställningsbesökare. Det kan gälla allt ifrån forskring och utbildning till arbetsliv och politik, för att bara nämna några verksamheter, som jag exemplifierar nedan. Men sociala motiv är ett vidsträckt begrepp, och här kan bara fantasin sätta gränser.



Fremologiska lärpengar använde i Hagsåsen för att hjälpa till med läran om godkänntarna 1905.



De arbetslivet visas här Hagsåsen träslöjdssektioner med några av sina arbetsredskap 1904.



Från det politiska livet i Hagsåsen kommit ut till en ungdomsklubb. Här säljs Stora-Jäcklan 1925.

Torghandel

Bebyggelsen kring våra gamla torg är alltid kulturhistoriskt och arkitektoniskt intressant att visa i ett hembygdssexponat. Men torg har också i alla tider varit samlingspunkter kring den handel som bedrivits där. Väljer man att visa torghandel får man både se arkitekturen vid torgen och det uppriskande folklivet bland stånd och hästkärror.



Fremförr är ståtliga Centralskolan i Livköping pågår kommersen 1902.



I Nyköping finns de etablerade handlarna till böger och tillresta bönder till väster ca 1920.



I Motala sker torghandeln 1905 direkt från hästkärrorna, medan hästarna manerar på hö.



Första-maj-demonstrationer samlade fler stora skolar. Här ett välbesökt församling 1904.

Evenemang

På många orter har under åren olika evenemang gått av stapeln. Idéutställningar är väl ett av de mest förekommande evenemangen. Första maj, nationaldagen och Barrens Dag firas på många orter. Andra lokala hembygdsteater föreläsningar och föreläsningar ibland på vykort.



Allt rusa ett monument vid invigningen ger några kvinnor som står i Linköpings torgsträndet 1927.

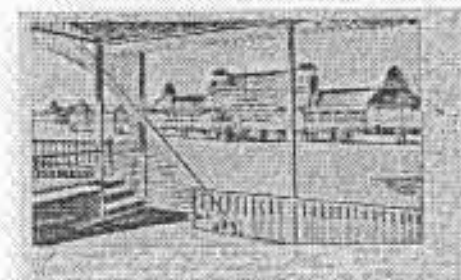

Många stora utställningar visas på nyåret. Här ett allgörs-folkfest kort från Gäddede 1901.

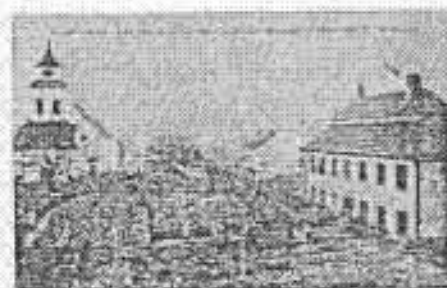

I november 1905 hisades i Norrköping och på många orter den "rena" svenska flaggan.

Olika invigningar och avtäckningar av monument finns också på vykort, liksom utställningar. Besök av kungliga personer och andra kändisar har skett vid sådana evenemang, men också vid andra tillfällen.

Vykort på sådant kan ge välbehövlig omväxling i ett exponat.



Ett Barrens Dags-kort 1906 från Helsingborg kanske också är nära med i exponatet.

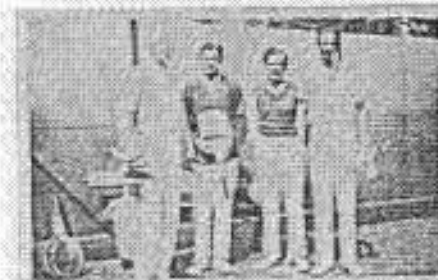

Rörelsebilder visar oss gamla reportagevykort med till till på tennishallen på 30-talet.



Stenhusets relikviarier med utställningskort från Helsingborgs exponatet.



En bildningskort från 1907 pryder exponatet från Marstrand.



Nyårskort med ortens namn är inte helt vanliga.

Några korttyper för variation i exponatet.

De flesta topografiska vykort är i liggande format. Därför kan det vara välgötande för variationen att ta med några stående kort, även om de inte hör till sändningens förstet. Några sådana visas till vänster. De är alla i färg, liksom en del av de andra visade korten. Det är klart att en variation av svartvita och kolaterade kort ger det bästa intrycket i ett exponat.

Avslutning.

Alldeles varsig av allt plockande bland vykort för att illustrera detta blygsamma framförande av personliga synpunkter på val av vykort i ett utställningsexponat, avslutar jag med ett vykort som får illustrera denna yttre.



Länsmannen Högwilleborne Herr Geijer Cronstam på Stockholms slott fick 1904 denna kort från Lena i Nyköping. Han ter sig misstänka att mottagaren efter Östarriska kan vara i samma predikament som figurerna på löpet framför Nyköpings idéhus. Vinst passar kortet i ett Nyköpingsexponat?

Som läsarna förstår har jag inte med denna artikel velat lämna bestämda råd, som absolut måste följas, när ni nu börjar rita i era vykortsbuntar för att välja ut vykort till ett exponat i någon av de klasser som erbjuds på utställningar.

Min avsikt är enbart att ge vissa tips och exempel. Ni ska själva själva sätta samman ett exponat efter eget huvud och välja ut de kort som ni tycker bäst om. Det brukar bli bäst så!

Men jag fick på det här viset äran och nöjet att få medverka i er trevliga redning för första gången.

Åhre postexpedition - en postanstalts tillblivelse på 1800-talet

Unionen mellan Sverige och Norge upprättades 1814 och upplöstes 1815. Före 1814 gick posten mellan Stockholm och Kristiania (från 1925 Oslo) via Köpenhamn med den danska posten längs svenska västkusten via Strömstad/Fredrikshald till Norge. I och med unionens bildande upprättades omedelbart en svensk-norsk postväg över Svalbard - Fredrikshald och 1815 en postväg över Karlsund - Kongsvinger.

En postförbindelse mellan norra Svealand och norra Norge öppnades 10 år senare 1824 längs den så kallade Carl Johansvägen mellan Östersund och Trondheim över Skelstugan och Sönd. Postförbindelsen tillkom på svenskt initiativ. Handelsförbindelser mellan de två länderna hade funnits åtskilliga sekel innan den reguljära postförbindelsen upprättades. Varje år i mars inlämnad när skären har begåvat sig de svenska förbänderna i Västjämmland med släde till marknad i norska Levanger. En sådan forra kunde bestå av upp till 300 släddor. Behovet av en fast postförbindelse i detta område var alltså tydligt.

Posten gick som kärpost från Östersund varje måndag västerut via Åre/Darved och Skelstugan till norska Sönd där den norska posten tog vid.

Från Sönd fördes posten över Vardal till Trondheim. Totalt var detta en sträcka på långt över 30 mil. På motsvarande sätt fördes posten från Trondheim varje måndag. De första åren tog det fem till sex dygn att föra posten mellan de två länderna. Efterhand förkortades tiden och på 1870-talet innan järnvägen öppnades var transporttiden tre dygn. Vidare de olika årtiderna påverkade starkt transporttiden.

Post mellan två länders postexpeditioner fördes i slutet av 1800-talet. Detta innebär att post som varje måndag avgick från Trondheim till orter i Svealand mellan riksgränsen och Östersund i Åre fördes lämnas denna ort direkt till Östersund. Där öppnades den långa säcken av postmästaren. Brev till adressater längs vägen Östersund - riksgränsen lades nu i den allmänna besvärskan. Denna väska medföljde sedan nästa postut västerut konstante måndag och post från Norge samlades till adressater längs postvägen.

Detta innebär att det tog cirka 10 dagar för ett brev från Trondheim att nå mottagarna i Åre. Om en poststation funnits i Åre hade brevet kommit fram efter tre till fyra dygn. Detta var en stor obilighet för många hemmansägare, tjänstemän

och handlare i Västjämmland. Efter många år tog man med till sig att tillskicka Kungl. Generalpoststyrelsen (KGPS) i detta ärende. Skrivelsen under tecknades av närmare ett tusen personer och insändes i februari 1831. Våranden infördes från postanstalten i Östersund Carl Adolf Charlier och landshövdingen i Jämtlands län. Dessa insändes 13 maj respektive 10 juni 1831 med tillstyrkan om inrättande av en postexpedition i Tege by omedelbart väster Åre.

KGPS insände 25 september en skrivelse till Kungl. Majt i detta ärende. Det fördrögs för kungl. Oskar I och statsrådet 24 oktober. Kungen biföll "i nåder" memoriet om inrättandet av en postexpedition benämnd Åhre. Därmed kunde den slutna väskan med post från Norge öppnas på expeditionen i Åre och mottagarna i området få sina brev snabbare. Deras omgående avgående post till Norge, som nu kunde läggas i den slutna säcken när den passerade Åre. Motsvarande gällde på den norska sidan av gränsen i Vardal.

På 1870-talet ökades postgången mellan de två länderna till två turer per vecka. När järnvägsförbindelsen öppnades 1882 skedde en dramatisk förändring av postförbindelseens i området. Posten gick därifrån dagligen mellan Trondheim och Östersund. Åre postexpedition utgjorde som utväxlingspostanstalt övertogets av Storlien. Åreexpeditionen överlämnades till poststation.

Posthistoriskt fick Åre sin första stämpel vid öppnandet i april 1832. Det var en så kallad fyrkantstämpel med stavningen ÅHRE med tillhörande årtalsnummer fram till 1836. Dessa kom ut kompletteras flera gånger då stämpeln användes som huvudstämpel ända fram till 1867 då den avskrottes av en ny 30 cirkelstämpel med stavningen ÅRE. Stämpelavtryck med fyrkantstämpeln återfinns även från 1868.

ÅHRE-stämpeln förekommer ofta med insatte, utdrade och kompletterade årtalsnummer samt även handskrivna årtalsnummer. Stämpelavtryck där årtalsnumret saknas förekommer. Även om leveranser av årtalsnumret varit försenade förekommer insatte och kompletterade årtalsnummer. När cirkelstämpeln togs i bruk förevann denna hamring helt.



ÅHRE 1831 1836 Åre från handbrev



ÅHRE 1867 1860 Åre från Skelstugan



ÅRE 28/5 1872 via VÅRDALEN



Från LEVANGER via VÅRDALEN och ÅRE till DVIKEN 1873

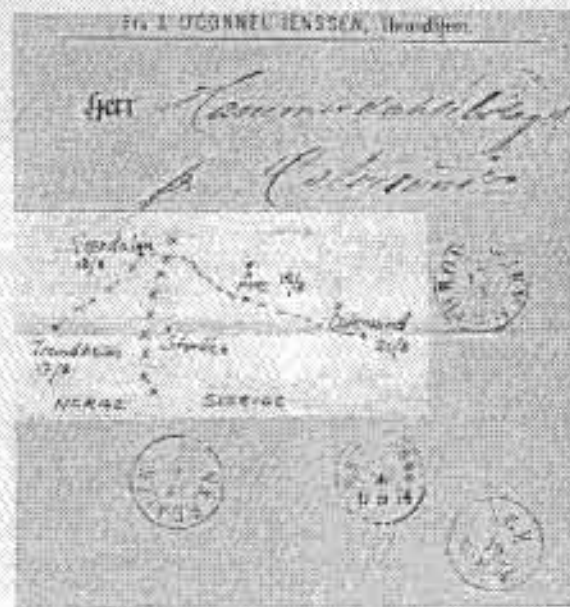

Maskinstämplor av Inkjettyp, del III.

Kjell Aronsson

Speciella mjukvaror

Det här avsnittet visar de olika mjukvaror som använts vid lite speciella tillfällen. I slutet några ord och bilder av de spår som sorteringsmaskinerna IRM, ISM, GSM och SSM lämnar efter sig. Detta sker också i form av en inkjet eller bläckstråle, dels med orange färg, men även en tred svart. Videojet klartext på kuvert C5 och mindre.

Här följer de tillfällen som jag har upptäckt eller träffat på, då speciella mjukvaror använts. Tiderna de använts är ibland de som Posten lastat till och andra datum som jag själv lyckats upptäcka. Av tidigare erfarenhet är det ju så, att även om det är bestämt ett visst datum av Posten, så kan det förekomma andra, både tidigare och senare datum. Detta beror på att alla maskinerna inte bedras samtidigt.

- 2001-06-13 - 2001-06-18 EU-mötet
- 2002-12-09 - 2002-12-22 "GOD JUL OCH GOTT NYTT ÅR"
- 2003-12-08 - 2003-12-22 "GOD JUL OCH GOTT NYTT ÅR"
- 2004-12-06 - 2004-12-23 "GOD JUL"
- 2004-12-27 - 2005-01-05 "GOTT NYTT ÅR 2005"
- 2005-01-10 - 2005-12-27 "FRIMÄRKET 150 ÅR"
- 2005-03-11 - 2005-03-29 "GLAD PÅSK"
- 2005-01-10 - 2005-12-27 "FRIMÄRKET 150 ÅR"
- 2005-12-08 - 2005-12-22 "GOD JUL"
- 2005-12-23 - 2005-12-31 "GOTT NYTT ÅR 2006"

2006-01-07 - 2007 "Litet posthorn med terminalnamn till böger"

EU-mötet

2001-06-13 EU-mötet i Göteborg var den första stämpelein med speciell mjukvara, som bara fanns en knapp vecka i just Göteborg (bild 15). Här är den stämpel som användes fram. tisd. 13/6 - och veckan ut i både IRM 111 och SRM 112. Den finns med 40 mm långa våglinjer och utan, beroende på kuvertets storlek. Under EU-mötet 2001 i Göteborg fick alltså "Poseidon" en välbehövlig vila. Här ett brev med 4 ut. 40 mm långa våglinjer. Bild 15.

Julen 2002

"GOD JUL OCH GOTT NYTT ÅR" Första mjukvaran som skulle användas i samtliga 15 maskiner. Dock inte i röd färg, vilket hade passat bra. Stämplarna med denna text skulle ent. uppgift användes 2002-12-09 15.00. 2003-12-22. Ibland blir det dock inte som det var tänkt. Göteborg hade t.ex. kvar sin Poseidon äminstorse till 2002-12-15. Bild 16 visar klipp från dels ett C5-kuvert med "GOD JUL" och 4 våglinjer samt ett i Cf-format med "GOD JUL" och utan våglinjer.

Julen 2003

Samma mjukvara som till julen 2002 utnyttjas även julen 2003. Bild 17 visar IRM 117 Alvesta, som mera sällan har en fullständig stämpel. Det övre brevet stämpel 2003-12-16 kl. 16.38 end. Videojeten är stämpel bara med den övre halvan och önskar "GOD JUL OCH" på det brevet. På det andra kuvertet,



Bild 15



Bild 16

stämpel 2 tim senare 2003-12-16 kl. 18.55 enligt videojet säger fasten bara "GOTT NYTT ÅR" vilket är den nedre halvan av sprutan. Båda avtrycken skulle varit på samma kuvert. Bild 17



Bild 17

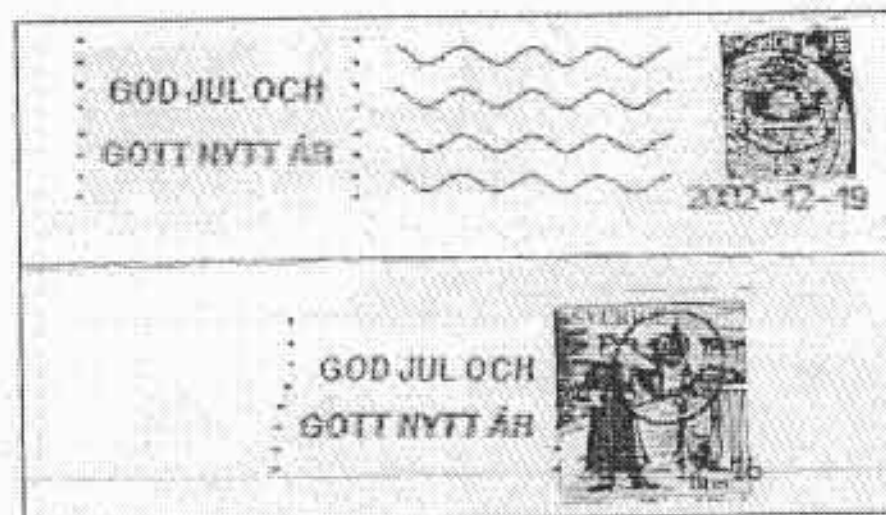

Bild 18



Bild 19

JULEN 2004

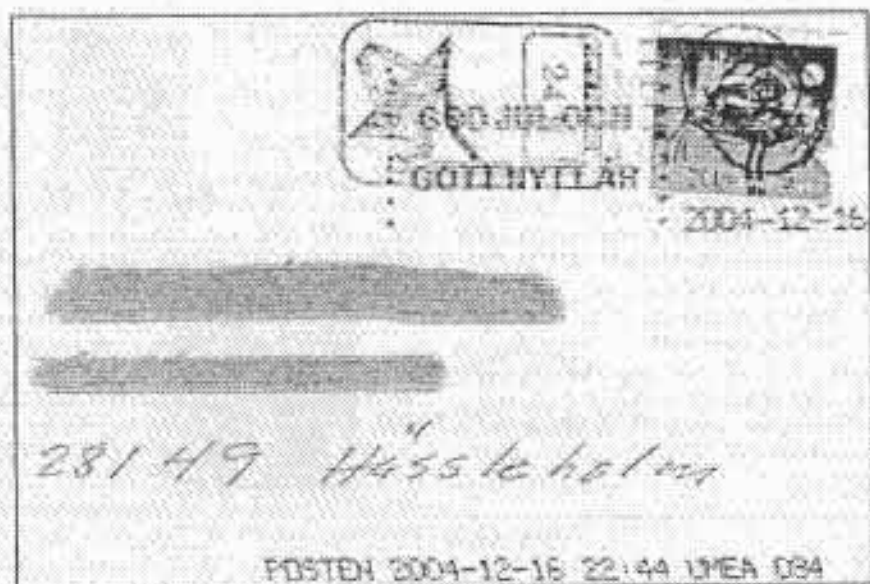
Till julen 2004 bestämdes man att dela på texten. I Umeå (bild 18) startade man dock med den gamla mjukvarans trots att det skulle vara den nya med BARA "GOD JUL" före julen och därefter "GOTT NYTT ÅR" före nyår. Bild 18

Så här var det tänkt, att alla terminaler skulle "stärpta" med "GOD JUL" och 4 snöfjällar. Bild 19 visar Alvesta RM 118, alltså 2004-12-13 på en helenk Portobrev tryckt till julen 2004. Alvesta har kvar sina 5 väglinjer till skilnad från de flesta andra maskinerna med 4. Bild 19

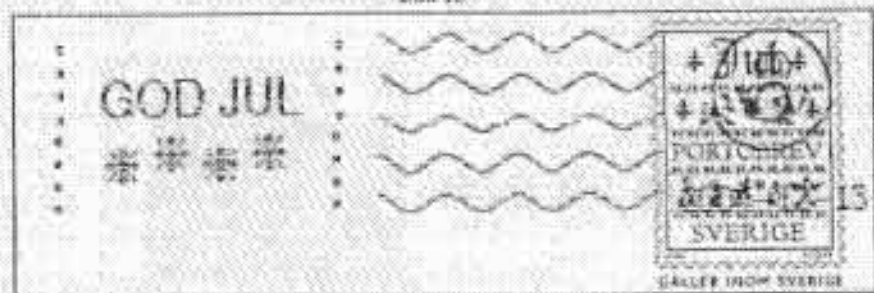
GOTT NYTT ÅR 2005

På de flesta terminalerna övergick man 2004-12-23 till "Gott Nytt År 2005". En del maskiner hade kvar nyårsmjukvaran in på det nya året. Bl.a. hade Göteborg RM 113 kvar önskan om det goda nya året 2005 till 2005-01-03 (bild 20). Även denna maskin hade kvar 5 väglinjer på de större kurvsten. Bild 20

FRIMÄRKET 150 ÅR

2005 var det 150 år sedan Sveriges första frimärke kom ut. Detta firades dels med utställningen Nordia 2005 i Göteborg, men även Posten uppmärksammade det, med



Bild 20



Bild 21

en ny mjukvara i särskilda inkjetmaskiner 2005-01-10 kom den första på ett C6-kuvert och de andra terminalerna följer. Se bild 21 till Bengt Martinsson. Efter julen 2004 skulle man övergå till jubileumsstämpeln "FRIMÄRKET 150 ÅR". Lite kuriositet med en dubbelkörning. Här (bild 22-) ett ex. på

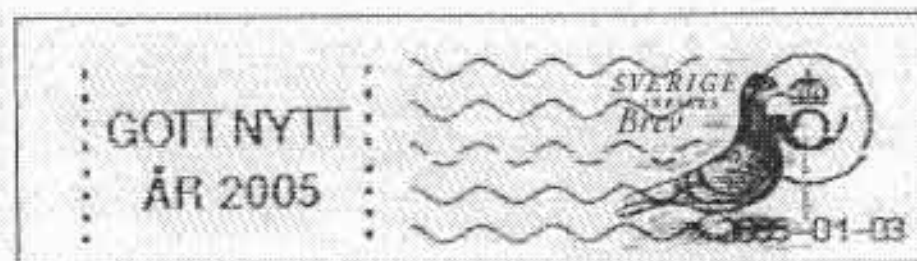
C6-kuvert kört i de två maskinerna i Malmö. 114 har posthornet t.h. och väglinjer, men brevet har även gått igenom SRM 115 som har posthornet till v. och den större upprepade reklamtexten. Frimärkena är alltså oidentiskt makulerade 2005-01-13. Bild 22 - SE NÄSTA SIDA



Bild 22



Bild 23

GLAD PÅSK 2005

Till Påsken 2005 skedde en ny programmering med text "Glad Påsk" samt bilden av 4 små kycklingar. Bild 23 visar den första upptäckta 2005-03-23 stämplat med "Pinnstolen" symbolen för Näsby IRM 117. Därefter följde de andra terminalerna, såvida de inte var förr. Längst kvar var nog Västerås stämplat 2005-03-31.

B FRIMÄRKET 150 ÅR

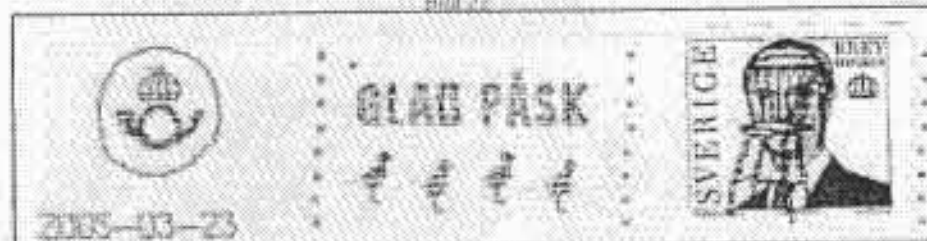
Efter påskfirandet återgick man till julleumsstämpeln med Frimärket 150 år. En del terminaler var snabbare än andra. Denna "Reklamstämpel" för NORDIA 2005 användes i stort sett på samtliga terminaler och maskiner från till julstämpeln som började användas 5/12 2005.



Bild 24



Bild 25

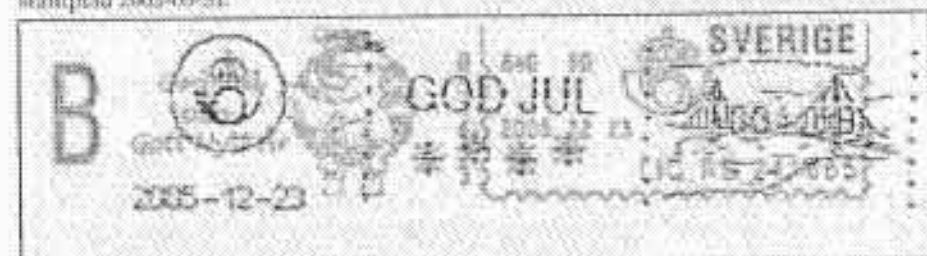

Bild 26

JULEN 2005

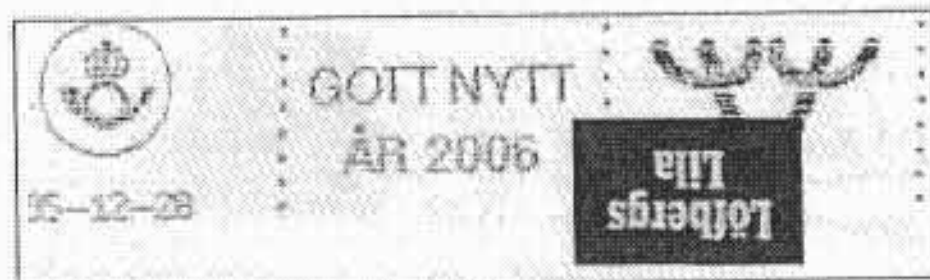
Till julen 2005 skulle det vara så här: "GOD JUL" skulle användas från den 5/12 och "GOTT NYTT ÅR 2006" skulle påbörjas den 28/12.

Bild 24 - SE FÖRRA SIDAN - visar 2 brev från Sundsvall. Det övre stämplat 2005-12-23 med GOD JUL och det nedre 2005-12-28 med GOTT NYTT ÅR 2006. Båda breven frankostämpelade med God Jul så det blir mycket julkänslor till den adressaten. Båda breven är sorterade i Tostlöv maskin 205 i Sundsvall. De 4 Tostlövmaskinerna som installerats, är också en typ av inkjet eller bläckstrålespruta. Frankostämpelade brev ska normalt inte stämpas.

På brevet på bild 25 stämplat i Karlstad 2005-12-28, från maskinen inget frimärke. Maskinen vände på brevet och stämplade logon istället. Detta kan man också kalla slöseri med bläck.

Bild 26 visar ett brev stämplat Nyårsdagen 2006-01-01 i Alvesta, med bilden postcupen. Man skulle kanske tro att det var logot på terminalerna den dagen. Så var inte fallet, utan här jobbas det för fullt.

Ny mjukvara

Strax efter nyår så kom nästa övertaskning, där bild och posthorn återigen byter plats.

Första veckan 2006 kom tre mjukvaror (bild 27- SE NÄSTA SIDA) med ändring till samtliga 15 maskiner på de 10 terminalerna. Posthornet flyttades tillbaka till höger sida och blev samtidigt lite mindre. Därunder kom namnet på terminalerna och under detta datum. Här 3 brev stämplade LIMEÅ, som visar 3 varianter på denna stämpel. Lägg märke till datum på dem. Nu tyckte alla hembygdsoroligare enkelt kunna se var en "stämpel" kommer ifrån. Namnet i "stämpeln" är åter tillbaka. Man behöver inte veta att Poseidon står i Göteborg. Terminalen Sundsvall med Höga Kustenbron hade ännu 2006-01-19 inte fått den nya mjukvaran. Bild 28 - SE NÄSTA SIDA.

Man kan vilja dra slutsatsen att Posten är lite slöskriga med stämpelfärgen. Man behöver ju inte spruta bläck på frankostämpelade brev, bild 24. Man behöver heller inte köra breven genom 2 maskiner, så det blir som bild 28 från Malmö. Brevet har gått genom båda maskinerna 114 och 115 och stämplat 2005-12-30 i båda.



Bild 27



Bild 28



Bild 31

Under stämpeln syns dessutom en mycket svag frankostämpel, så brevet kanske borde Efterläsarstift eller Löseribelagts. Det ska säas om man inte kan utläsa valören.

VIDEOJET, en annan typ av inkjet

Videojet enligt bild 29, visar var brevet är sorterat. Inkjet i orange färg, i form av "apelsinkoden" visar 19 = datum, M71 = maskinnummer, V06 = videokodning, III III I III I III I III = postnummret. Detta läses från höger till vänster. Den sitter längst ned på kuvert upp till C5-storlek. Normalt är den apelsinfärgad och under denna finns "Videojet klartext" i svart färg. Dessa maskiner med koder finns i ett stort antal på de olika terminalerna. Denna CSM skrivningsmaskin finns alltså i Malmö med nr M71. När klartexten kom skulle bara postnummret finnas kvar i "apelsinkoden". Här har man missat och ej programmerat bort del andra. På bilden är färgen på apelsinkoden ändrad till svart för

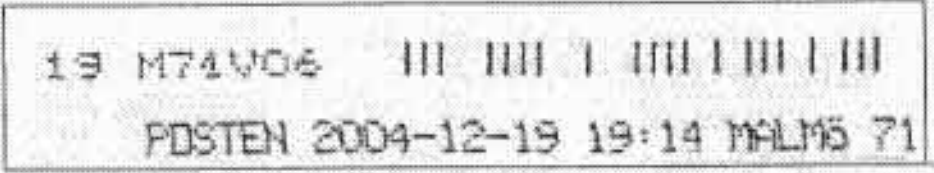
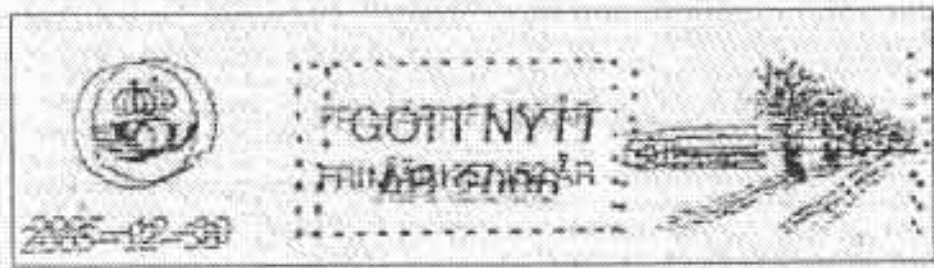
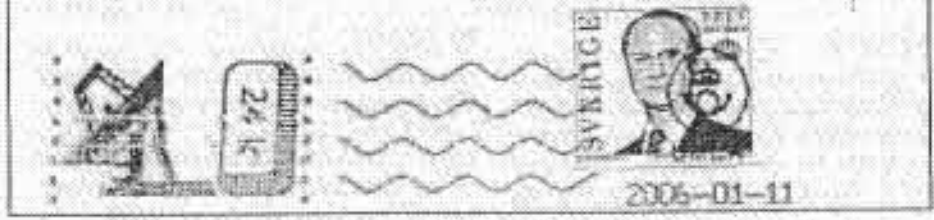
att bättre synas. Stämningen av Bild 30 som visar en helt vanlig "apelsinkod" från de större SSM-maskinerna. Alla dessa är av fabrikat Alcatel. Från början fanns det 16 maskiner som sorterade brev större än C5. Några maskiner har skrotats eller lagt i "malpåse". I dessa SSM-maskiner finns ingen svart text av typ Videojet klartext, utan all text kommer från samma spruta. Större kapacitet gör att den är programmerad att skriva hela texten. Även denna orange kod är på bilden ändrad till svart, för att synas bättre. SSM-maskin M78 och M79 finns i Malmö. Bild 30

Du som vill se bilderna i färg och ytterligare ett antal bilder kan göra ett besök på hemsidan: <http://kjell.smull.com> Där kan du också komma i kontakt med mig om du har några funderingar kring ämnet inkjet eller bläckstrålestämpel.



Bild 32

Alla Ns16. A-Ö del 8

den 30 augusti 2006

Ucklum - Örnared

Här följer en redovisning över det material som kommit in. Denna gång tar vi orinstämpplaträ i bokstavsordning. Länslistor finns tillgängliga hos mig, jag tar dessutom gärna emot kompletteringar av användningstider eller nya rön under adress:

Eger Larsson Tallsten 12, 807 58 Umeå, Tel. 090 - 770060.

E-post elarsson@schiefent.se

För att vara säker på antalet stämpeltypus eller för att kunna avbilda mycket lika stämpelar i en framtida slutfredvisning behöver vi lära frimärken med normalstämpel 16 från följande orter: Adelsö, Ålsnäs, Åsa, Bovås, Degeberga, Enköpings, Eskilsnäs, Falköping, Falun, Fjerdingskl. Gelle, Hedemora, Heistadborg, Hjernäsand, Hofrånstorp, Holmsjö, Höganäs, Högtors F- och U-län, Lomma, Lund, Mön, Nyköping, Näsby, Ockelbo, Örnaredsberga, Örnared, Östkarlhamn, Piteå, Rockneby, Rogsta, Ryd, Skövde, Scaflunda, Sparreholm, Storfors, Svedala, Söderhamns, Söderköping, Södertälje, Sundsbyn, Sundsvall, Svalöf, Svanskog, Svennevad, Svärdsjö, Sölvesborg, Tillsjö, Tobo, Torskov och Tursterg.

Det är av stor vikt att så många som möjligt deltar i insamlingsarbetet. Även små bidrag som enstaka frimärken tas emot.

Frimärken/försändelser ber vi dig att du sänder för insamling till adress:

Anders Pfejfel, Skånegatan 51 + b 176 37 Stockholm.

E-post anders.pfejfel@tells.com

Ort	Län	Diam.	Boks-höj	Känd mellan
Ucklum	O	21,5	3	18750325 - 850829
blå-grön				18750631 - 770198
Uddeholm	S	23	3	18780915 - 900917
Uddevalle	O	22,5	3	18761025 - 811227
Uddevalle	O	22	3	18550801 - 580914
Ufs	G	21	3,5	18750520 - 840825
Ullared	N	21,5	3,5	18780910 - 881038
Ullstorp	L	22	3,5	18760112 - 781026
Ullånger	Y	21	3,5	18810221 - 851117
Umeå U-18 7 mm	AC	22	3	18741182 - 771206
Umeå U-18 5,5 mm	AC	21,5	3,5	18750309 - 780104
Undersvik	X	21	3	18740702 - 750801
Undersåker	Z	23	3	18811023 - 840108
Undrom	Y	21	3	18740603 - 811127
U-18 4,5 mm: Undrom 15,5 mm				
Undrom	Y	21,5	3	18790924 - 800613
U-18 3 mm: Undrom 15,5 mm				
Upphärad U-18 3 mm	P	21	3	18750764 - 780413
Upphärad U-18 2 mm	P	21	3	18781011 - 810213

Ort	Län	Diam.	Boks-höj	Känd mellan
blå-grön				18840120 - 900830
Uppsala U-18 3,5 mm	C	21	3	18750114 - 801020
Uppsala U-18 4,5 mm	C	20	3	18780828 - 030351
Bokstavshöjden 3,5 mm under 1900-talet				
blå				18940124 - 841213
Urshult	G	21,5	3	18740601 - 840806
Handmakalering				18740219 - 740327
Urvåken U-18 3 mm	AC	21	3	18740623 - 831110
Urvåken U-18 2,5 mm	AC	21,5	3	18810629 - 870419
Ust 1a per	B	22	3	18750711 - 790922
Ust 2a per Stämpel + period 1	B	22	3	18880327 - 880827
W Wernmenhög	M	23	3	18850317 - 830912
Se även: Västra Wernmenhög				
Wadernsjö	M	21,5	3,5	18780305 - 850325
Wadsbo	D	20	3	18760803 - 890111
Wadstena	E	21,5	3,5	18820102 - 800926
viollett				18870719 - 900916
Waggeryd 1a per	F	21,5	3	18800417 - 841209
blå-violett				18810514 - 811107
Waggeryd 2a per Stämpel + period 1	F	21,5	3	18860913 - 920928
Wagnhärad A-pöcker utanför rymmen	D	22	3	18750580 - 828305
Wagnhärad A-pöcker i rymmen	D	23	3	18771222 - 920910
Walbo	X	22	3	18751126 - 960501
Wall i en hända	I	21,5	4	18740104 - 771222
Wall	S	21	3	18750113 - 781205
Walla	D	22	3,5	18780208 - 871118
Wallby 18 < 3 mm	L	21,5	3,5	18750925 - 78082x
Wallby 18 3,5 mm	C	21,5	3,5	18751206 - 751230
Wallby 18 3,5 mm	M(L)	22	3	18780107 - 781201
Wallberga	B	25	3	18750528 - 770325
Wallentuna 1a per	B	25	3	18860130 - 880126
Wallentuna 2a per Stämpel + per 1	B	25	3	18860130 - 880126
Wallhalla	D	21,5	3,5	18751222 - 950330
Wallsta	X	21,5	3,5	18810221 - 880322
Wallsten	T	22	3	18751120 - 991220
Walö	C(B)	21	3	18760524 - 991002
Wamlingbo	I	22	4	18740523 - 861008
Wanklöva 2a per	L	22	3	18840122 - 861302
Wanda - Senare Varde gård	L	22	3	18761023 - 860624
Wanda - Senare Knutinge	L	22	3	18861121 - 921208
Fick överta stämpeln från Wanda - senare Varde gård				
Wapnö	N	21,5	3,5	18740827 - 750511
Wara W-18 8,7 mm	R	22,5	3,5	18740636 - 770101
Wara W-18 8 mm	R	21,5	3	18760330 -
Wadberg	N	19	4	18860929 - 580813
Warberg Åsa R. W-18 2,5 mm	N	21-21,5	3	18750101 - 870811
Warberg Åsa R. med W-18 W R 3 mm N	N	21,5	3	18830705 - 880118

Ort	Län	Diam.	Bokst-höj	Känd mellan
Wärberg	N	21	3	18901104 - 891104
Svängt R, med under träten. W-18 2,5 mm				
Wärmla	R	22	3	18750213 - 770312
Wartofta	R	21	3	18820215 - 920621
Wasselhyttan	T	27	3	18820902 - 940604
Wassmölles	H	21	3	18740505 - 820716
Wassrunda	C(B)	22	3	18760111 - 790121
Handmakulering				18750411
Watholms	C	21	3	18741226 - 860531
Wattjön - Känd 1894	Y	21	3,5	18760821 - 881230
blå				18860008 - 871000
Wacholm	B	21	3	18760905 - 930502
Weheröd	M	21,5	4	18741109 - 770331
Wedby	L	21,5	3	18750211 -
Weddige	N	22	3,5	18791213 - 840116
Weitge	N	21	3	18740514 - 850826
Wendalen 1:a per	Z	21	3	18751114 - 770327
Wendalen 2:a per sampt - per 1	Z	21	3	18850901 - 891109
Wennerhög Åby	M	21,5	2,5	18750902 - 750918
Wennerhof	L	21,5	3	18740711 - 850717
Wendel	C	22	3	18750403 - 790520
Wendelaby	C	20,5	3,5	18750607 - 891129
Wendelstation	C	25	3	18750901 - 900319
Wenersborg W-18 3 mm	P	22	3	18751125 - 781127
Wenersborg W-18 2 mm	P	22,5	3	18760116 - 761012
Wenersborg Ventil. Fas a	F	26	3	18740531 - 790617
Wenersborg Ventil. Fas b	F	26	3	18790615 - 790926
Wetkeback	H	25,5	3	18800416 - 920317
Wernlands Bro	S	25,5	3	18760208 - 820707
Wernlands Säby	S	24,5	2,5	18770217 - 980603
Wernlandsbron	S	27	3,5	18820704 - 880118
Wernskog	S	22	3	18750901 - 850212
Wernamo W-18 1,5 mm	F	21,5	3,5	18780117 - 820218
81"0222" och 82"0218" handskrivet				
Wernamo W-18 3 mm	F	22,5	3,5	18800517 - 890114
blå-violet-grön				18890930 - 940610
Wersås	R	22	3	18771112 - 890701
Werum	L	21	3	18770617 - 901013
Weskände	I	22	3	18740408 - 911117
Wessge	N	21	3	18740602 - 891229
Wesland	C	21,5	3,5	18760803 - 860724
West-Tibble	B(C)	22	3	18770706 - 811307
Westbo Ås	F	21	3	18811003 - 850125
Westar Björnsätter	R	26,5	3	18780004 - 891023
Westarby	W	26	3,5	18760130 - 920624
Westerfernebo	U	25	3	18750511 - 760812

Ort	Län	Diam.	Bokst-höj	Känd mellan
Westerfernebo	U	27	3	18770205 - 841030
Westergrann	I	22	3	18750121 - 910205
Westerhansänge	B	26	3	18750619 - 950626
Westerlands	T(O)	22	3	18750605 - 990928
blå-violet				18750115 - 771124
Westerlösa 1:a per	E	22	3	18750120 -
Westerlösa 2:a per sampt - per 1	E	22	3	18800120 - 870403
Westerma	D	27	3,5	18771027 - 791217
Westertryserum	E(B)	21	2,5	18740200 - 910530
Handmakulering				18740419
Westerrik W-18 3 mm	H	21	3	18740617 - 790906
Westerrik W-18 2,5 mm	H	21,5-22	3	18760508 - 790810
Westerrik W-18 1,5 mm	H	23	4	18800424 - 820621
Westerrik W-18 2 mm	H	22	3,5	18811220 - 990901
Westerståla	U	21	3	18740413 - 760810
Westerås	U	21,5	3	18790105 - 780508
21 mm i slutet av perioden. W-18 1 mm. Något större bokstäver och "18"				18750607
Blåsvart				18750607
Westerås	U	21	3	18750216 - 791302
22 mm 1875. W-18 2 mm. "18" och bokstäverna något mindre.				
Westerås	U	23	3	18800118 - 831203
Westerås	U	21	3,5	18800218 - 801008
W-18 4 mm "18" med runda siffror				
Westerås Euro-bokstäver 1,5 mm	U	21	3	18820103 - 841216
Westerås Euro-bokstäver 2 mm	U	21,5	3	18820312 - 850918
Westerås	U	21	3,5	18820603 - 830406
Ärtals-siffrorna antiska, eljest sammans som den förra 21-3,5				
Westra Boda	W	23	3	18760707 - 870920
Westra Emmerik	S	21	2,5	18761011 - 851200
Westra Enaby	E	21,5	2,5	18750212 - 790212
violet				18770600
Westra Harg 18 mm hals på "1-er"	E	22	3	18750213 - 800324
Westra Harg 18 med hals på "1-er"	E	23	3	18810915 - 991228
violet				18901212
Westra Husby	E	23,5	3	18751008 - 920113
Westra Karaby	M	21	2	18760213 - 810223
Westra Karaby	M	28	3	18850806 - 860803
Westra Katup	L	21,5	3	18740618 - 900929
Westra Red	F	22	3	18750208 - 790327
Westra Wennerhög	M	21,5	2,5	18750400 - 800401
Se även W Wennerhög				
Westra Wram	L	22	3	18750502 - 841113
Westrum	H	21	3	18761125 - 790720
Westö W-18 1,5 mm. W-18 7 mm	G	21	3,5	18740810 - 790217
blå-violet				18750310 - 770607
Westö Westö 1,5 mm. W-18 5 mm	G	20,5	3	18750115 - 770425

Ort	Län	Diam.	Baks-höj	Känd mellan
Wexjö Wexjö 16mm. W-18 5mm	G	21	3,5-4	18750328-841225
Wj	H	21	3,5	18750330-760330
Wiby	T	21,5	3	18750511-794114
Wickedeby	H	22	3	18740624-843113
Widbo	B	20,5	3,5	18750922-790503
Widtskoffe	L	21	3	18770824-830420
Wij	X	22	3	18750619-792804
Wiken	M	22	3	18750316-803106
Wikmanshyttan	W	26,5	3	18820509-013127
Wikens	C	21,5	3,5	18750405-901224
Wilands Wånga	L	26	5	18770411-913131
Willberga	C	22	5	18760413-760803
Wilsbult	K	20	5	18740128-781110
Wimmerby	H	20,5	3	18750412-800607
Wimmerby	H	19,5	3	18801029-841226
Wila				18841212
Winkel Gransele	AC	26,5	3	18830524-940528
Wing	P	22	4	18750129-850411
Wingåker	D	21	3	18750726-820801
Wirisinga	R	21,5	3	18760616-851124
Winterase	T	21,5	3	18760313-850303
Wirstad	G	21,5	3,5	18760817-760517
Wirserum	H	21	3	18760303-890130
blåsvart				18790412
Wisby	I	21,5	3	18761223-820326
Wisby 16 mm. Kantig Sa. W-18 5,5 mm. RA typ II.				18761223
röd				18780125-830721
Wisby	I	21,5	3,5	18780125-830721
Wisby 16,5 mm. Kantig Sa. W-18 5 mm. RA typ I. Sannolikt 2 mysket snickars typer				18781215-830103
Wisby	I	21	3	18781215-830103
Wisby 17 mm. Kantig Sa. W-18 5 mm. RA typ IV.				18790929-881114
Wisby	I	21,5	3	18790929-881114
Wisby 16 mm. Rund Sa. W-18 6 mm. RA typ V.				18800816-870831
Wisby	I	22	3,5	18800816-870831
Wisby 17,5 mm. Rund Sa. W-18 4 mm. RA typ VI. Blågrön				801223
röd				18851017-870831
Wisingså	F	23	3,5	18900427-003213
Wiskerfors	F	22	3	18840720-871016
Wiskan	Y	23	3	18740626-880712
Wistanda	G	21,5	3	18780330-811221
Wistanda	G	23	4	18820125-850212
Wistrum	S	22	3,5	18760114-761014
Wisselunda	H	22	3	18780412-960102
Wisselotts	L	22	3,5	18740628-961228
Wist	E	21,5	3	18750109-801031

Ort	Län	Diam.	Baks-höj	Känd mellan
Wistrup	R	21,5	3	18750706-760602
Wittsjö 2 myskor i samma raman	L	20,5	3	18760107-780602
Wittsjö 3 myskor i raman	L	21	3-3,5	18810915-900713
Womb	M	21	3,5	18771225-910804
Worsna	X	21	3	18750109-851230
Woxtorp	N	21,5	3,5	1877xxxx-880816
Woxtorpsby	F	23,5	3	18760820-840526
Woxtorpsby	F	22	3	18850201-880425
Wrona	D	20,5	3	18761019-830901
Wretten	K	20,5	3	18760613-921221
Wrigstad	F	23	3	18810629-851216
Wrå	G	21,5	4	18750120-860413
Wångaby	R	21	3,5	18750227-840315
Iredigert använde Wånga 18750101-1921 stämpeln Wångaby				
Wårdnäs	E	21,5	3	18750287-760422
Wårgårda	P	21	3	18820713-891227
Wårvik	F	21	3	18750727-831023
Wåthult	F	21	3	18750129-993123
Händsmakulering				18740331
violet				18760321-760328
Wå	I	21-22	4	18750829-770601
Wådö	B	21	3	18750111-941211
Wäderstad	F	21,5	3	18750109-880316
Wäderum	H	21	3,5	18811104-940713
Wågsjöfors 1 ex lända	S	21	2,5	18770222-791030
Wålunge	M	21,5	3	18760129-850104
Wångdala	P	21,5	3	1875xxxx-850508
Wånge	I	21,5	4	18740609-750102
Wåringså	B	24	3	
Stämpeln brukt på PM med datumet 25.03.11. Avtryck finns.				
Wåringså	H	21	3	18760923-901226
Wårnar	A	21	3	18820720-991004
Wårstark	R	22,5	3	18750637-830630
Wåro	B	21,5	3	18751105-991229
Yllestad	R	21,5	3	18761009-790127
Yngshyttan	S	21	3	18750312-761209
Ystad	M	21	3	18750319-780711
Ytterån	Z	21,5	3	18820322-880720
Yxnertan	E	22	3	18750105-88xxxx
Å	E	21,5	4	18750307-760917
Ågård	N	21,5	3	18740608-
Åhs	F	21,5	3	18740907-750x02
Händsmakulering				18740501
Åker 1a per	F	21	3,5	18750326-770330
Åker 2a per stämpel = period 1	F	21	3,5	18800212-870107
Åkerby	C	22	3,5	18750621-991205

Ort	Län	Diam.	Baks-höj	Känd mellan
Åkrets Bruk	D	26	3,5	18750221-751205
Åkerströmen	P(O)	22	3	18750323-860109
Ålberga	D	21,5	3	18750407-90110x
Åshult	G	21,5	3,5	18750210-820804 18770524
Åsmo	S	22	4	18766804-900918
Åsmobruk No 10 från start	X	21	3	18770711-911231
Åsmå Åsmå 10 mm	P	21	3	18730905-770109 18740117-750102
Åsmå-violet	P	21,5	3,5	18770116-831209
Åsmå Åsmå 14 mm	Y	22,5	3	18790605-891030
Ånge	F	21,5	2,5	18750915-830730
Ånsmåskog	Z	21	3,5	18820030-920716
Åron	AC	21	3	18810118-900620
Årsåser	L	22	3,5	18740310
Årsåstuf	Z	21,5	4	18830113-891023
Åre	L	21	3	18771220-901229
Årsåstuf	N	22	3,5	18750408-870124
Årsåstuf	X	22	3	18770405-850920
Årsåstuf	K	21	3,5	18740311-740706
Årsåstuf stampet + Årså 18-lin	G	21	3,5	18750317-880909
Åre	N	21,5	4	18750324-791129
Åsa	N	21	4	18740530
"30" upp och nervant: Handmakulering				740310, Åsa Station
Åsaka	P	21,5	3	18750228-891111
Åsarp	R(P)	20,5	3	18760608-850122
Åsbo	U	21	3	18760206-790731
Åsbo Östsjö 1:a per	L	21	3	18790306-790129
Åsbo Östsjö 2:a per. Stampet per 1 L	L	21	3	18830517-910729
Åsbo-Fagerhult	L	21	2,5	18751124-951031
Åsbo-Sömmarsluf	L	22	3	18740721-741107
Åsbo-Tustarp	L	22,5	3,5	18740118-781116
Åsby	U	21	3	18750402-970503
Åserhöga	F	21,5	3	18741130-641206
Åshammars	X	21	3	18761102-960122
No 20 18970411-990511. Samora stampet med ny ram.				
Åshada	G	21	3	18740729-890630
Handmakulering				18740128-740429
Åsaled	R	21,5	3	18750226-781117
Åstorp	L	21	3	18741210-850319
Åsula	D	22	4	18750117-750715
Åttersta	D	21	3	18831023-850701
Öckarö 1:a per	O	21	3	18751207
Öckarö 1:a per	O	23	3,5	18741024-920817
Ödeby	T	21,5	3	18770707-790301
Ödenås	P	21	3	18760604-780812

Ort	Län	Diam.	Baks-höj	Känd mellan
Ödesby	E	21,5	3	18730120-810322
Ödestuga	F	23	3,5	18761221-991111 18740326
Handmakulering				
Ödra Ullerud	S	21,5	3,5	18750428-780822
Ödraby	L	22	3	18750430-770826
Ödra Ullerud	S	25,5	3,5	18790728-990906
Ödver-Gran	C	21,5	3	18730508-790524
Ödverbyn 5 ex kända	S	21	3	18750905-761012
Ödversjö	D	22	3	18750510-900405
Ödversmå	BD	25,5	3	18810108-930731
Ödbyn	BD	22	3	18770304-841130
Öra	D	21,5	3,5	18750412-770423
Öranda Egby	H	22	3	18761230-770111
Öranda-Fagerstad	H	26	2,5	18761208-810214
Öranda-Fagerstad	H	26	3	18810312-990710
Öranda-Smedby	H	25,5	3	18771201-040607
Örsåhult	K	21,5	3	18750605-860703
Örsmåns Station	F	24,5	3	18780425-850228 18830930
Handmakulering				
Örsmåns Station	F	22	3,5	18740308-790414
Örnköping	M	23	3	18821018-880425
Öre	P	21,5	3,5	18760205-850821 18870117
Handmakulering				
Örberga	E	21,5	3	18760326-851228
Öreby	F	22	4	18750108-790218
Örebyhus	C	21	3	18741228-850101
Örebro Ö-18,5 mm	T	23	3	18750120-800918
Örebro Ö-18,8 mm	T	23,5	3	18750803-770123
Örebro Ö-18,8 mm	T	21,5	3,5	18760317-801212
Örebro Ö-19,4 mm	T	23	3	18810213-890801
Örebro Västl. Fas b	T	27	4	18790509-790529
Örebro Västl. Fas a	T	27	4	18790509-790611
Örebro	G	21,5	3	18740729-780327 18740422
Handmakulering				
Örebro	X	7		
Örnäs				
Örnäs 16-leverraden ca 1½ vecka före öppnandet till Bolinas. Erd Surw Hedbiom				
Örnäs	L	21	3	18760410-971109
Örnäsödsjö	Y	24	3,5	18740315-860909
Öreryd	F	22,7	3	18780320-
Handmakulering Öreryd 740105. Hade från början en No 10				
Örnjö	H	21	3	18760626-890611
Örnåsa	R	22	3	18750804-891229
Örnjö	L	22	3	18750624
Örnåskulle	P	23	3	18790407-970302
Örnård	B	21	3,5	18750303-950122
Örnård	Y	21	3	18811212-981127

Ort	Län	Diem.	Boks-höj	Känd mellan
Östervik	U	22,5	3	18760505 - 940401
Östaby O-prockar i ramar blå	O	21,5		18750128 - 800922 18761123 - 770419
Östaby O-prockar i ramar	O	21	3	18810120 - 860114
Österfornabo No 20 från start	X	25,5	3	18820913 - 850709
Österhärninge 1:a	B	25	3	18770116 - 990407
Österhärninge 2:a sampl + per 1	B	25	3	19031118 -
Östersjöf	L	25	3	18780525 - 901205
Östersund O-18 1,5 mm	Z	20,5	3	18750414 - 800706
Östersund O-18 1 mm	Z	21	3	18751025 - 811202
Östersund	Z	23,5	3,5	18780804 - 821218
Östertibble	U	22,5	3	18770702 - 881002
Österunda	C(U)	21	3	18760606 - 930123
Östervallskog	S	22	3	18750211 - 880514
Österåker	H	21,5	2,5	18740903 - 811127
Östhammar	C(B)	22	2,5	18750114 - 821111 18760512 - 770424
Östingstorp	H	21	3	18740829 - 780630
Östmark	S	21	3	18750114 - 840924 18750114
Östra Emtervik	S	21	3,5	18750627 - 851205
Östra Espinge	M	22	3	18751212 - 860130
Östra Flarrestad	L	22	2,5	18741009 - 761110
Östra Husby	E	23	2,5	18770930 - 923004
Östra Karup	L(N)	21,5	3	18760729 - 860415
Östra Ljungby	L	21,5	2,5	18760812 - 770410
Östra Ryd	E	22	3	18750409 - 941222
Östra Ryd	B	?	?	18750509 -
Östra Sallerup	M	25	3	18750908 - 930613
Östra Skrukeby	E	21,5	2,5	18750806 - 790517
Östraby	M	21	3	18780629 - 891203
Öttum	R	21	3,5	18750720 - 990510
Öved	M	21,57	3	18780824 - 18780707
Handmakulering				
Öxabäck	P	21,5	3	18750731 - 790320
Öxared	N	21	3	18751023 - 790217
Öxared	P	21	3,5	18780509 - 890801

MEDLEMSANNONSER

Söker försändelser mellan Värmland/
Dalarna och Norge. G. Ankarcronea, Gustav
III:s Boulevard 29, 169 73 Solna.
08 - 634 37 95. margus.ankarcronea@telia.se

Söker alla slags försändelser spec. par
och höjvalöser 1938 - 53. Vykort italienska
orter Oscar - Medaljong, komb vy och
stämpel. Arne Carlsson, Ågatan 2, 313 31
Oskarshamn 035 - 609 44

Söker: ÅRBP 34 1872-75, 1879. Västerås 1:
N61, LBB 4 och 10. Västerås 1: N61 LBB 4
och 6. Västerås 13: N61 LBB 12. Material
från Postsparbanken, Postbanken och PK-
banken. Bengt Åhlberg, Vetterstorpögatan
21, 724 62 VÄSTERÅS 021-18 79 70
bengt.021187970@telia.com

Jag söker följande stamplrar: Sparrsätra
nr 16, Wadby nr 16, Wulberga nr 16 och
Postanstalten 1906. Bengt-Cöran Österdalid,
Lagardavägen 7, 740 82 Örsundsbrö 0371-
46 01 41: bjns@telia.com

Söker ångbilstämplat samt
jernaigstämplat från Kalmar län. Gert
Fredriksson, Palavägen 22, 795 35 Rättvik,
0248 - 012 36 gertf@telia.com

Öskas: Östersund allt postalt av intresse,
framtida firmabrev, vykort, närmärken och
cert. dokumentation från Östersund.
Fredrik Röring
06-739 86 36 säkrast efter kl. 18:00

Söker: vykort best. motif från
Kramfors kommun. Lennart Hockland,
Linnestängsvägen 9, 872 31 Kramfors.
0612-128 18

Erbjuder: No 60 har stämplat från
hela landet, max. pris 23 kr. Tar gärna
postanstaltenstämplat i byte. Thörsten
Ödfrup, Skolgatan 30, 903 22 Umeå.
090-33 54 87. thorslen.odfrup@telia.com

Erbjuder: CD-skiva Böhuslän poststämplat
220 kr inkl porto. Utskrift på papper av
utvalda orter enligt Överenskommele.
Anders Lundgren, Tubogatan 3, 417
16 Göteborg. 031-51 53 68 anders.
lundgren@overige.nu

Söker fyrkantiga Landbrevbäranstämplat
från hela landet. Hugo Backmark,
Fabriksgatan 10, 524 30 Herrljunga. 0513-
10825 hugo.backmark@almings.se

Söker funnvik, Färsund, Ljugarn, Slite
på Skilling och Vapen samt på Vapen
Kathammarsvik, Rorshamn, Landtut
och Sandjö. Tomas Olsson, 06-87 49 27.
gjutman@rns.se@telia.se

Söker BU-stämplat för komplettering
av samling. Förteckning kan skickas via
mail eller per post. Per-Ake Wikström,
Hovlagarvägen 17, 935 31 Rönne
0924-352 10p.wikstrom@telia.com

Hälsöland: vackra och ovanliga objekt
sökta, bris betalt. Lennart Rudolph,
Stationsgatan 2, 820 60 Delsbo
0650-153 90 lennart@rudolph.com

Söker Stråletp. GEMLA och RÄPPEsven-
Gunnar Lindblad, Norra Långg 6,
382 33 Nybro 0481-156 57

Köper brev och kort från Härna- och
lidreområdet. Lars Wester,
Andebodavägen 69, 173 43 Järfälle
06-580 341 65

Stämplat sökas. Dagsberg 1:a perioden,
Gottenvik på medaljong, Kälinge PCB 1,
Å på märke eller brev. Yngve Lundgren,
Lundgatan 126, 566 33 Håbo
036-412 76 karlyngve@hotmail.com

Söker: Postanstaltenstämplat 1034 H, 1034
L, 1034 P och 1034 A.
David Nilsson, Ängsv. 8,
369 38 Båstad 0431-715 86